

Arquitectura comercial: en rubros diferentes

Caja saludable para cuerpo y mente

El gimnasio Zonner, en Martínez, sigue la tendencia de la arquitectura psicológica y la geobiología

- Con proyecto de Díaz Lima y Bullrich arquitectos
- Se realizaron estudios de forma, color y terminaciones para lograr ambientes agradables
- Fue contemplada la accesibilidad



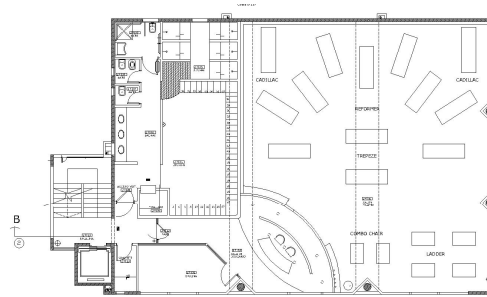
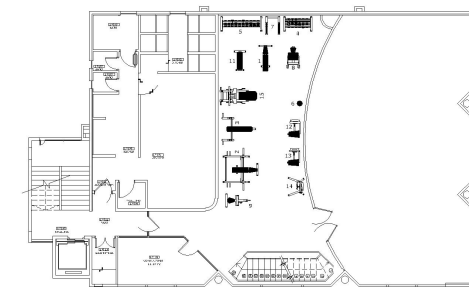
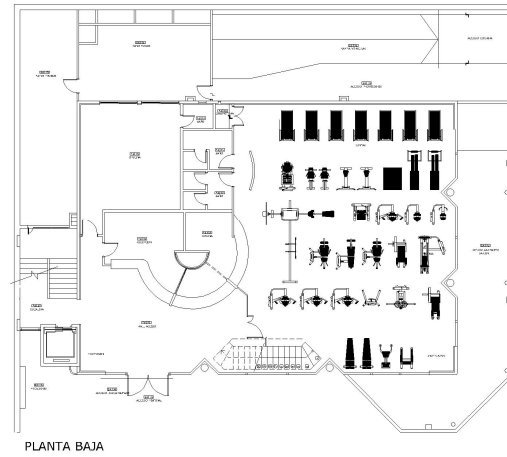
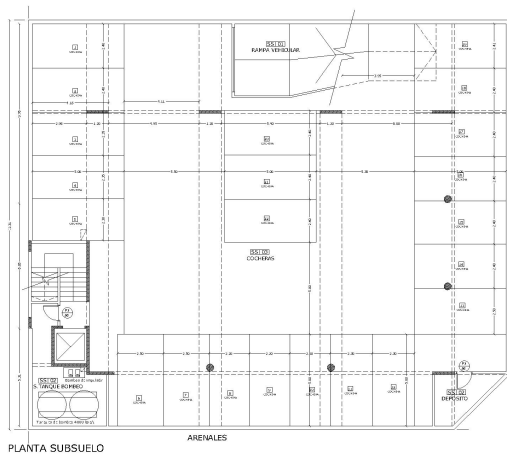

El lunes último se inauguró el gimnasio Zonner en Arenales y Sarmiento (Martínez, San Isidro), proyectado mediante técnicas de *arquitectura psicológica* y geobiología por el estudio especialista Díaz Lima y Bullrich, "con fin de obtener un edificio sano, amigable con el entorno y económicamente rentable, dentro de las normas vigentes", explicó Alberto Díaz Lima.

"Para lograrlo en un corto plazo, según lo estipulado por el comitente -continúa-, formamos un equipo interdisciplinario de trabajo (con los profesores responsables de cada actividad, asesores y colaboradores), que pudo definir con precisión hasta los detalles gracias al empleo de renders realizados por los arquitectos Noriega-Bayetto y Marcela Levy", concluyó.

Necesidades fundamentales

El proyecto contempló dos necesidades fundamentales: máxima flexibilidad espacial para el gimnasio, y que permita ser readecuado para otros usos, en forma total y a bajo costo. Para esto, se dispusieron 5 plantas libres de columnas (subsuelo, planta baja y tres pisos altos), dentro de un prisma compacto, retirado

del frente y exento de las medianeras, "cuya silueta surgió de los estudios geobiológicos", afirman los arquitectos.

La caja propiamente dicha es estructural (de hormigón armado, con elementos postensados, y los servicios se agruparon en un núcleo que la vincula con las medianeras (escaleras, aire acondicionado), y que alimenta a cada planta.

Las áreas del gimnasio incluyen aparatos, pesas, cardiovasculares, aeróbicos, y un amplio sector de gimnasia Pilates. Además hay vestuarios y sanitarios confortables, un consultorio médico y un bar. También hay un área administrativa y de atención al público, con todas las instalaciones y controles de seguridad de personas.

"Todos y cada uno de los sectores del gimnasio fueron diseñados de manera particular, sin perder de vista los muebles, iluminación, accesorios, señalética. Los materiales y colores utilizados, su ubicación, la distribución de equipos y lugares de trabajo, fueron realizados sobre la base de técnicas como el feng shui", concluyen los autores.

Un proyecto minucioso

Mediante los estudios geobiológicos se determinaron las redes de radiaciones telúricas; cursos de aguas subterráneas y fallas geológicas; la ubicación de los puntos nocivos o geopatógenos, y se midieron los niveles de contaminación electromagnética ambiental y las emanaciones de gas radón", dicen los arquitectos del estudio Díaz Lima & Bullrich, autores del proyecto, la dirección y la construcción del gimnasio Zonner.

Para crear interiores agradables, en cambio, se emplearon colores claros, maderas (carpinterías provistas por Oblak) y piedras varias (pórfidos, mármoles, granitos, de La Pedrera), y hubo un importante desarrollo de instalaciones: sensores y alarmas contra incendio; circuito cerrado de audio y TV, y aire acondicionado (Climatey), para un completo confort.

Link permanente: <http://www.lanacion.com.ar/517022>